

# BUKU PANDUAN PENULISAN TESIS

EDISI REVISI  
2020



PROGRAM STUDI  
**MAGISTER AGRIBISNIS**  
FAKULTAS PERTANIAN  
UPN "VETERAN" YOGYAKARTA



# BUKU PANDUAN PENULISAN TESIS

EDISI 2020



PROGRAM STUDI  
**MAGISTER AGRIBISNIS**  
FAKULTAS PERTANIAN  
UNIVERSITAS PEMBANGUNAN NASIONAL "VETERAN"  
YOGYAKARTA

**BUKU PANDUAN PENULISAN TESIS  
MAGISTER AGRIBISNIS  
FAKULTAS PERTANIAN  
UPN "VETERAN" YOGYAKARTA  
EDISI 2020**

Tim Penyusun :

Dr. Ir. Budi Widayanto, M.Si.

Dr. Ir. Nanik Dara Senjawati, MP.

Dr. Ir. Juarini, MP.

Dr. Ir. Siti Hamidah, MP.

Dr. Eko Murdiyanto, SP., M.Si.

Dr. Dwi Aulia Puspitaningrum, SP., MP.

Diterbitkan oleh:

Magister Agribisnis

Fakultas Pertanian UPN "Veteran" Yogyakarta

Jl. Padjajaran, Condongcatur, Yogyakarta 55283

## KATA PENGANTAR

Dengan memanjatkan rasa syukur atas segala limpahan rahmatNya sehingga Buku Pedoman Tesis Edisi Revisi 2020 dapat diselesaikan. Edisi revisi mengakomodasikan berbagai perubahan baik secara nasional dan internasional berkaitan dengan perkembangan standar tata cara penulisan karya ilmiah. Buku pedoman ini diterbitkan sebagai upaya lembaga untuk memudahkan mahasiswa dalam menyelesaikan penulisan tugas akhir tesis.

Pedoman penulisan tesis disusun dengan memperhatikan perkembangan gaya tulisan dan dapat digunakan bagi sivitas akademika di lingkungan magister agribisnis. Pedoman penulisan juga merupakan penyempurnaan dari Panduan Penulisan Tesis Edisi 2016 dengan memasukkan lebih intensif penulisan penelitian yang menggunakan jenis penelitian kualitatif. Pedoman penulisan yang menggabungkan jenis penulisan kualitatif dan kuantitatif tidaklah mudah. Namun, penyusun berusaha memberikan pedoman yang berimbang bagi mahasiswa yang menulis dengan kedua jenis penelitian tersebut.

Penyempurnaan pedoman penelitian dengan merujuk pada berbagai sumber, salah satunya adalah *APA Referencing System* yang banyak dirujuk berbagai lembaga penerbitan jurnal nasional dan internasional. Pedoman penulisan tesis ini akan terus disempurnakan dan disesuaikan dengan kebutuhan mahasiswa dalam persyaratan penulisan penelitian ilmiah. Semoga buku pedoman penulisan ini dapat meningkatkan reputasi mahasiswa dan dapat menghasilkan penulis-penulis karya ilmiah yang handal.

Yogyakarta, Desember 2020

Dekan Fakultas Pertanian  
UPN "Veteran" Yogyakarta



Dr. Ir. Budiarto, MP.  
NIP. 19620418 199003 1 002

## DAFTAR ISI

**KATA PENGANTAR**

**DAFTAR ISI**

**DAFTAR LAMPIRAN**

<b>BAB I PENDAHULUAN</b>	1
<b>BAB II SISTEMATIKA PENULISAN TESIS</b>	3
A. Bagian Awal	3
1. Sampul/ Judul Luar	3
2. Sampul/ Judul Dalam/ Lembar Pengajuan	4
3. Lembar Pengesahan	4
4. Pernyataan Keaslian Tesis	4
5. Kata Pengantar	5
6. Abstrak dan Ringkasan Tesis	5
7. Daftar Isi	5
8. Daftar Tabel	5
9. Daftar Gambar	5
10. Daftar Lampiran	5
<b>BAB III BAGIAN UTAMA I</b>	7
A. Pendahuluan	7
1. Latar Belakang Masalah	7
2. Rumusan Masalah	8
3. Tujuan Penelitian	8
4. Kegunaan Penelitian	8
B. TINJAUAN PUSTAKA	8
1. Landasan Teori	9
2. Kerangka Pemikiran	9
3. Hipotesis	10

C. Metode Penelitian	10
<b>BAB IV BAGIAN UTAMA II</b>	<b>13</b>
A. Hasil Penelitian dan Pembahasan	13
1. Hasil Penelitian	13
2. Pembahasan	13
3. Nilai Kebaruan	14
B. Simpulan dan Saran	14
1. Simpulan	14
2. Saran/ Rekomendasi	14
<b>BAB V BAGIAN AKHIR</b>	<b>15</b>
A. Daftar Pustaka	15
B. Lampiran	15
<b>BAB VI BAHASA DAN ATURAN PENULISAN</b>	<b>17</b>
A. Pengetikan	17
B. Penomoran	18
<b>BAB VII PENULISAN PUSTAKA</b>	<b>19</b>
A. Penulisan Sumber Pustaka dalam Naskah	19
B. Penulisan Sumber Pustaka pada Daftar Pustaka	20
<b>DAFTAR PUSTAKA</b>	<b>23</b>
<b>LAMPIRAN</b>	<b>24</b>

## DAFTAR LAMPIRAN

Lampiran 1. Lembar Judul	24
Lampiran 2. Lembar Pengajuan	25
Lampiran 3. Lembar Pengesahan Tim Pembimbing	26
Lampiran 4. Lembar Pengesahan Tim Penguji	27
Lampiran 5. Lembar Pernyataan Keaslian Dan Persyaratan Publikasi	28
Lampiran 6. Abstrak Dalam Bahasa Inggris	29
Lampiran 7. Lembar Naskah	30
Lampiran 8. Penulisan Tabel Dan Gambar/ Grafik	31
Lampiran 9. Daftar Isi Bagian Inti Jenis Penelitian Kuantitatif	32
Lampiran 10. Daftar Isi Bagian Inti Jenis Penelitian Kualitatif	33
Lampiran 11. Tampilan Tesis Dicitak Tebal Dengan Model Lengkung	34

## BAB I PENDAHULUAN

Tesis merupakan produk akhir kegiatan belajar mahasiswa program magister agribisnis (S2) Pascasarjana Fakultas Pertanian Universitas Pembangunan Nasional "Veteran" Yogyakarta. Dengan tesis diharapkan mahasiswa dapat mengimplementasikan teori yang didapatkan serta mendapatkan pengalaman lapangan untuk dikolaborasikan dengan kemampuan teorinya. Kedalaman teori dan kekayaan pengetahuan lapangan akan meningkatkan kapasitas seorang mahasiswa magister agribisnis. Kemampuan selanjutnya adalah mahasiswa dapat meningkatkan derajat kebijaksanaan (*wisdom*) dalam perilaku dan pengambilan keputusan baik secara individu maupun *organisasi* serta meningkatkan peran dalam pembangunan di wilayahnya.

Tujuan penelitian tesis merupakan wahana untuk mencetak lulusan yang memiliki kemampuan untuk menulis dengan menerapkan metodologi/ kaidah-kaidah ilmiah yang diakui bermutu secara akademik. Produk akhir tesis adalah laporan tesis dan artikel ilmiah yang harus dipublikasikan pada forum ilmiah atau jurnal tingkat nasional/ internasional yang memiliki reputasi. Dengan publikasinya diharapkan lulusan magister agribisnis dapat mensejajarkan diri bahkan lebih unggul dalam pergaulan keilmuan yang dikuasainya.

Buku pedoman penulisan tesis disusun untuk tujuan memudahkan mahasiswa dalam menulis tesis dan artikel ilmiahnya. Dengan buku pedoman dapat menyeragaman perbedaan yang ada pada masing-masing individu, karena setiap individu memiliki latar belakang dan kemampuan yang berbeda. Dengan keseragaman pedoman, mahasiswa akan lebih fokus pada mutu tulisan dan menjadi acuan bagi para pembimbing dan penelaah (penguji tesis) serta menghindarkan perdebatan pada masalah tata tulis yang bersifat teknis.



Pada akhirnya, semoga buku pedoman penulisan tesis ini dapat memberikan pedoman khususnya kepada mahasiswa untuk menyelesaikan tesis yang bermutu dan tepat waktu dengan etika penulisan yang benar dan terhindar dari tindakan plagiarisme. *Pertanyaan penting dalam tesis adalah tesis yang baik itu yang bagaimana? ..... Tesis yang baik itu adalah tesis yang selesai dikerjakan.*

## **BAB II**

### **SISTEMATIKA PENULISAN TESIS**

Sistematika pedoman penulisan tesis tidak memisahkan sistematika penulisan usulan/proposal tesis dan laporan tesis tetapi dibuat secara berkesinambungan dengan penjelasan secara eksplisit pada bagian penulisan usulan penelitian dan laporan tesis. Pertimbangan dilakukan karena keduanya merupakan satu kesatuan dan hanya merupakan tahapan dalam tugas penulisan tesis. Perbedaannya adalah usulan penelitian dibuat untuk mendapatkan data penelitian dan selanjutnya dilakukan pengolahan data, analisa data serta menghasilkan hasil penelitian.

Usulan penelitian/ proposal tesis terdiri dari 3 bab, yaitu bagian awal: Bab I Pendahuluan, bagian utama: Bab II Tinjauan Pustaka, Bab III Metode Penelitian, dan bagian akhir: Daftar Pustakan serta Lampiran. Sedangkan laporan tesis terdiri dari 5 Bab, yaitu 3 Bab seperti yang ditulis pada usulan penelitian/ proposal tesis ditambah dengan Bab 4 Hasil Penelitian dan Pembahasan dan Bab 5 Simpulan dan Saran, serta diakhiri dengan Daftar Pustaka dan Lampiran. Pada laporan tesis juga terdiri dari bagian awal: Bab I Pendahuluan, bagian utama: Bab II Tinjauan Pustaka, Bab III Metode Penelitian, Bab IV Hasil Penelitian dan Pembahasan, Bab V Simpulan dan Saran, dan bagian akhir: Daftar Pustakan serta Lampiran.

#### **A. Bagian Awal**

##### **1. Sampul/ Judul Luar**

Isi sampul/ judul luar menunjukkan identitas (peneliti dan penelitian) dan lembaga secara lengkap, yang meliputi judul penelitian, tulisan Proposal Tesis atau Tesis (untuk laporan tesis), logo Universitas Pembangunan Nasional (UPN) "Veteran" Yogyakarta, nama mahasiswa, nomor pokok mahasiswa (NPM), nama

lembaga (program studi, fakultas, universitas), dan tahun pengajuan. Detail identitas (peneliti dan penelitian) dan lembaga sebagai berikut,

- a. Judul penelitian merupakan identitas atau cermin jiwa penelitian yang bersifat “menjelaskan diri” sesuai bidang ilmu. Judul penelitian ditulis secara ringkas, jelas, dan tidak ambigu.
- b. Logo UPN dibuat dengan diameter  $\pm$  4 cm dengan warna putih hologram (emas).
- c. Judul ditulis dengan format font 14 Bold, ditulis dengan jarak baris satu spasi, dan posisi simetris ditengah (*center*).
- d. Nama mahasiswa ditulis lengkap dengan tanpa gelar.
- e. Nomor Pokok Mahasiswa (NPM) ditulis dibawah nama mahasiswa.
- f. Nama program studi ditulis: Program Studi Magister Agribisnis Fakultas Pertanian Universitas Pembangunan Nasional “Veteran” Yogyakarta.
- g. Tahun pengajuan ditulis dibawah tulisan Yogyakarta.
- h. Judul luar dicetak dengan menggunakan kertas tebal warna hitam.  
[Lampiran 1 dan 11]

## **2. Sampul /Judul Dalam**

Judul dalam ditulis seperti pada sampul/ judul luar dengan menambah maksud tesis yang ditulis setelah judul “Diajukan pada Program Studi Magister Agribisnis Fakultas Pertanian Universitas Pembangunan Nasional “Veteran” Yogyakarta untuk Memenuhi Sebagian Persyaratan Memperoleh Gelar Magister Agribisnis” dan dicetak di kertas putih. [Lampiran 1]

## **3. Lembar Pengesahan**

Lembar pengesahan terdiri dari 2 lembar, yaitu: 1). Lembar pengesahan Tesis yang berisi keterangan Judul Penelitian, Nama Pokok Mahasiswa, Tim Pembimbing, Tanggal Penyusunan, dan mengetahui Koordinator Program Studi, 2). Lembar pengesahan Tesis setelah ujian, yang berisi keterangan Judul Penelitian, Nama Pokok Mahasiswa, Tim Penguji, Tanggal Penyusunan, dan mengetahui Dekan Fakultas. [Lampiran 3 dan 4]

## **4. Pernyataan Keaslian Tesis**

Peneliti harus membuat pernyataan keaslian tesis yang menunjukkan bahwa tesis merupakan karya orisinal penulis, kecuali bagian tertentu yang memuat rujukan pustaka yang harus disebutkan sumbernya secara jelas.

Lembar pernyataan ditandatangani penulis diatas meterai. Peneliti dapat mempublikasikan hasil tesisnya dengan kewajiban menyertakan tim pembimbing tesis dan lembaga Program Studi Magister Agribisnis. [Lampiran 5]

## **5. Kata Pengantar**

Kata pengantar berisi pernyataan resmi penulis untuk mengucapkan rasa hormat dan terima kasih kepada pihak-pihak yang memberikan kontribusi nyata dalam penyelesaian tesis. Pihak tersebut dapat mewakili lembaga, perorangan, dan penyanggah dana dengan menuliskan nama lengkap disertai gelarnya.

## **6. Abstrak dan Ringkasan Tesis**

Abstrak dan ringkasan tesis dibuat dengan menggunakan bahasa Indonesia dan bahasa Inggris pada halaman yang terpisah. Abstrak dan ringkasan terdiri dari tiga bagian, yaitu: 1). Identitas peneliti, tahun, judul penelitian dan tim pembimbing, 2). Uraian tesis yang ditulis secara ringkas dan lengkap tentang seluruh rangkaian penelitian. Rangkaian penelitian berisi tujuan penelitian, metodologi, dan hasil penelitian, 3). Kata kunci yang terdiri dari 3-5 kata kunci topik tesis. [Lampiran 6].

## **7. Daftar Isi**

Daftar isi ditulis dengan memperhatikan keterkaitan antarbab dan antarsubbab dengan diberi nomor. [Lampiran 9 dan 10].

## **8. Daftar Tabel**

Daftar tabel dibuat untuk menunjukkan daftar nomor dan judul tabel dengan disertai nomor halaman. [Lampiran 8].

## **9. Daftar Gambar**

Daftar gambar dibuat untuk menunjukkan daftar nomor dan judul gambar dengan disertai nomor halaman. [Lampiran 8].

## **10. Daftar Lampiran**

Daftar lampiran dibuat untuk menunjukkan daftar nomor dan judul lampiran dengan disertai nomor halaman.



## **BAB III BAGIAN UTAMA I**

Sistematika pada bagian utama dibagi menjadi dua, yaitu bagian utama I dan bagian utama II. Pembagian ini hanya untuk membagi tahapan penulisan tesis, bagian utama I merupakan bagian utama pada penulisan usulan penelitian dan bagian II merupakan tahapan lanjutan dari bagian utama I dalam penulisan tesis.

### **A. Pendahuluan**

Bab pendahuluan berisi tentang latar belakang, rumusan masalah, tujuan dan kegunaan atau manfaat penelitian dan dalam penulisan usulan penelitian dan laporan tesis menjadi BAB I PENDAHULUAN.

#### **1. Latar Belakang Masalah**

Latar belakang merupakan latar belakang masalah yang merupakan bagian dari rencana penelitian. Latar belakang memuat fakta-fakta yang ada di lapangan (masyarakat) yang menjadi dasar pemilihan dan mendukung masalah penelitian. Latar belakang masalah diarahkan pada kejelasan dari tujuan dalam perumusan permasalahan.

Latar belakang disusun secara sistematis dan terstruktur dengan memberikan argumentasi rasional-logis dengan dukungan data, referensi, dan temuan penelitian sebelumnya. Dengan mengungkap gejala kesenjangan akan menemukan akar masalah dan menghasilkan permasalahan serta ide peneliti untuk mengatasi permasalahan tersebut. Untuk memberikan penegasan kepentingan penelitian perlu diuraikan subjek dan objek penelitian.

Peneliti dapat menjelaskan kebaruan atau minimal perbedaan penelitian dari penelitian terdahulu dengan melakukan pelacakan penelitian terdahulu yang

sejenis dan studi referensi. Dari pelacakan tersebut peneliti dapat menempatkan posisi penelitian (*state of the arts/ SOTA*), sehingga dapat dicapai kualitas kebaruannya dan menyampaikan kebaruan penelitian yang akan dilakukan.

## 2. Rumusan Masalah

Rumusan masalah merupakan bagian penting dalam penelitian (tesis). Rumusan masalah mengungkapkan latar belakang penelitian dengan batasan yang diselesaikan (jawaban) dan menjadi fokus melalui penelitian. Rumusan masalah harus memiliki nilai unik atau nilai beda dengan penelitian lainnya dan rumusan masalah merupakan *the heart of research*.

Rumusan masalah berkaitan erat dengan cara untuk memecahkan masalah dan solusi yang ditawarkan. Rumusan masalah secara umum diungkap dalam pertanyaan penelitian dengan pernyataan yang jelas, tepat, terukur, dan tidak, mengandung kesalahan (*unmistakable*).

## 3. Tujuan Penelitian

Tujuan penelitian merupakan bentuk perumusan pernyataan yang berkaitan dengan hasil penelitian dan rumusan penelitian merupakan ungkapan jawaban atas permasalahan penelitian yang disampaikan. Tujuan penelitian harus jelas, logis, dan terukur dan berdasarkan pada rumusan penelitian.

## 4. Kegunaan Penelitian

Kegunaan penelitian merupakan gambaran eksplisit dari manfaat hasil penelitian bagi perkembangan ilmu pengetahuan dan teknologi serta kehidupan masyarakat secara luas. Kegunaan penelitian seyogyanya lebih fokus pada kegunaan praktis untuk membantu memecahkan dan mengantisipasi masalah yang ada pada objek penelitian.

## B. Tinjauan Pustaka

Untuk melaksanakan penelitian ilmiah, langkah awal seorang peneliti akan melakukan tinjauan pustaka (*literature review*). Telaah tinjauan pustaka dilakukan untuk mengarahkan pada pemilihan jenis dan metode penelitian, menunjukkan identitas penelitian (kebaruan), tindaklanjut penelitian sebelumnya, dan menanggulangi duplikasi penelitian.

Tinjauan pustaka harus difokuskan dalam menyusun landasan penelitian untuk memberikan dasar yang kokoh dalam pendekatan masalah penelitian dan penyusunan kerangka pikir. Tinjauan pustaka dapat diibaratkan “perakitan” selektif berbagai komponen informasi baik yang analog, paralel, menunjang, maupun bertentangan satu sama lain, disajikan dengan efektif, tidak bersifat pasif verbalistis dan hanya mensitir secara harfiah dari sumber aslinya. Dalam penulisan usulan penelitian dan laporan tesis menjadi BAB II TINJAUAN PUSTAKA

## 1. Landasan Teori

Suatu penelitian dilakukan karena adanya keinginan mengungkap masalah, gagasan, dan landasan teori. Menurut Kerlinger, teori adalah serangkaian asumsi, konsep, konstruk, definisi dan proposisi untuk menerangkan fenomena sosial secara sistematis dengan cara merumuskan hubungan antar variabel. Neumen dalam Sugiyono (2017), teori adalah seperangkat konstruk (konsep), definisi, dan proposisi yang berfungsi untuk melihat fenomena secara sistematis, melalui spesifikasi hubungan antara variabel, sehingga dapat berguna untuk menjelaskan dan meramalkan fenomena.

Kajian teori yang dilakukan harus menggunakan teknik pengutipan (paraphrase) yang benar untuk menghindarkan tindakan plagiasi. Semua sumber yang digunakan untuk menyusun landasan teori harus didokumentasikan sesuai tata cara penulisan pustaka yang benar. Langkah ini dilakukan untuk memudahkan penelusuran teori dan pengembangan teori yang dilakukan peneliti.

Perbedaan penelitian kuantitatif dan kualitatif: 1) Untuk penelitian kuantitatif, tinjauan pustaka memberi arah munculnya pertanyaan penelitian, 2) Untuk penelitian kualitatif, tinjauan pustaka lebih berperan pada pembenaran tentang pentingnya masalah diteliti dan pertanyaan penelitian didapatkan selama proses penelitian berlangsung.

## 2. Kerangka Pemikiran

Kerangka pemikiran merupakan buah pemikiran peneliti melalui studi literatur, data lapangan, hasil penelitian terdahulu untuk dasar memecahkan permasalahan. Kerangka pemikiran harus dapat menjelaskan secara teoritis yang logis (*logical theoretical*) hubungan antarvariabel yang diteliti. Kerangka pemikiran yang dibangun dari sintesa teori yang mendukung penelitian dan mendeskripsikan



hubungan antarvariabel. Hasil dari kerangka pemikiran merupakan sebuah model konseptual yang mengkaitkan hubungan teori dari berbagai variabel yang menjadi fokus dalam penelitian.

Model konseptual yang mengkaitkan hubungan antar variabel harus dapat menjelaskan alur pikiran yang logis, sehingga dapat mendefinisikan kesimpulan sementara dari penelitian atau hipotesis. Kajian keterkaitan secara logis variabel dengan dukungan teori dan hasil penelitian terdahulu yang dianalisis secara mendalam dan sistematis digunakan untuk menyusun suatu hipotesis.

Untuk penelitian kualitatif, kajian pustaka berisi tentang pendekatan-pendekatan dan tinjauan secara teoritis terkait *central phenomenon* yang menjadi objek penelitian. Kajian pustaka tidak diarahkan untuk membuat alur hipotesis, tetapi memberikan bekal awal teori tentang objek penelitian. Kajian teori akan lebih mendalam diuraikan pada pembahasan untuk membandingkan temuan penelitian dengan penelitian atau teori yang sudah ada.

Untuk menjelaskan alur berpikir yang sederhana, kerangka pemikiran dapat disusun dalam bentuk diagram alir (bagan alir) yang menjelaskan secara garis besar aliran logika penelitian yang akan dilakukan. Diagram alir menjelaskan suatu hubungan antara variabel dan pendekatan yang dilakukan untuk mencapai tujuan penelitian.

### **3. Hipotesis (jika ada)**

Menurut Kamus Besar Bahasa Indonesia, hipotesis adalah sesuatu yang dianggap benar untuk alasan atau pengutaraan pendapat (teori, proposisi, dan sebagainya) meskipun kebenarannya masih harus dibuktikan (anggapan dasar). Dalam penelitian, hipotesis merupakan jawaban sementara (berdasarkan kajian teori) dari rumusan masalah dan akan dibuktikan kebenarannya melalui penelitian (data empiris). Hipotesis ditulis dengan narasi secara singkat untuk menjawab pertanyaan-pertanyaan yang diajukan dalam rumusan penelitian.

### **C. Metode Penelitian**

Metode penelitian merupakan cara atau langkah penelitian dilakukan untuk mengumpulkan data dan informasi serta melakukan pendalaman data dan

informasi yang sudah dikumpulkan. Dalam penulisan usulan penelitian dan laporan tesis menjadi **BAB III METODE PENELITIAN**.

Metode penelitian mendiskripsikan tahapan dan rancangan penelitian, tahapan dan rancangan tersebut meliputi: pemilihan lokasi/ tempat dan waktu penelitian, jenis/ disain penelitian, sumber data, penentuan responden atau sampel, dan cara mengolah dan menganalisis data.

1. Pemilihan lokasi/ tempat penelitian didiskripsikan secara detail identitas/ karakteristik lingkungan lokasi/ tempat penelitian. Lokasi/ tempat penelitian dapat berupa wilayah administrasi dan kegiatan aktivitas bisnis (lembaga bisnis), sehingga diskripsi lokasi/ tempat berkaitan dengan identitas/ karakter yang menjadi objek penelitian.
2. Waktu penelitian menguraikan tahapan penelitian dari mulai persiapan proposal sampai kegiatan penelitian berakhir. Waktu penelitian diharapkan dapat memberikan panduan kebutuhan waktu untuk dapat menyelesaikan kegiatan penelitian tesis.
3. Jenis/ disain penelitian merupakan pilihan cara yang dipilih peneliti untuk melakukan manajemen secara menyeluruh komponen penelitian kemudian membahas dan menganalisisnya penelitian secara intensif. Jenis/ disain penelitian terdiri dari penelitian kuantitatif dan kualitatif. Jenis penelitian kuantitatif melihat fakta atau kebenaran dari teori menuju data, sehingga hasil penelitian merupakan konfirmasi teori yang mendukung atau menolak teori yang ada serta berfungsi mengembangkan teori. Data dikumpulkan dengan menggunakan instrumen penelitian melalui eksperimen, induksi dan observasi. Jenis penelitian kualitatif melihat fakta atau kebenaran dari sudut pandang peneliti mengintrepetasikan data sehingga bersifat eksplorasi dan peneliti bertindak sebagai instrumen penelitian. Jenis penelitian kualitatif melihat gejala-gejala sosial dan makna tindakan seseorang yang mendorong gejala sosial tersebut sehingga dapat menghasilkan teori, proposisi atau pandangan baru dari teori yang ada.
4. Pelaksanaan penelitian menguraikan tentang cara data dan informasi dikumpulkan.
  - a. Subjek dan objek penelitian. Subjek penelitian merupakan orang, tempat, benda atau lembaga yang akan dilakukan pengamatan/ penelitian,

sedangkan objek penelitian adalah himpunan atau atribut pada subjek yang akan diteliti.

- b. Populasi, sampel, responden, informan. Populasi adalah keseluruhan subjek yang menjadi bahan penelitian dan sampel adalah bagian atau anggota populasi yang akan diambil data. Responden adalah individu yang memberikan respon pertanyaan yang diajukan seorang peneliti, sedangkan informan atau nara sumber adalah individu yang memiliki informasi dari objek yang diteliti dan informan dapat juga disebut *key informan*.
- c. Variabel penelitian. Variabel penelitian didefinisikan peneliti untuk membuat batasan operasional variabel dan diuraikan cara pengukuran variabel. Variabel dapat diurai menjadi berbagai dimensi yang saling terkait dan utuh.
- d. Sumber data (data dan informasi yang diperlukan) merupakan subjek untuk mendapatkan segala data dan informasi untuk kebutuhan penelitian. Dalam penelitian kuantitatif lebih bersifat menjelaskan (*explanation*) sehingga individu cenderung sebagai objek, sedangkan penelitian kualitatif lebih bersifat memahami (*understanding*) sehingga individu sebagai subjek.
- e. Teknis analisis data. Teknik analisis data merupakan cara pengelolaan data menjadi informasi sehingga memberikan pemahaman yang lebih sederhana. Tujuan analisis data adalah memberikan karakteristik data sehingga dapat membuat kesimpulan yang jelas. Untuk penelitian kuantitatif dilakukan dengan statistik deskriptif dan inferensial, sedangkan untuk penelitian kualitatif teknik pengumpulan data dilakukan secara triangulasi (bermacam-macam) dan terus menerus.

Untuk tahapan usulan penelitian, pada bagian akhir tulisan berisi tentang **BAB DAFTAR PUSTAKA** dan **LAMPIRAN** (lihat Bab V).

## **BAB IV BAGIAN UTAMA II**

Bab IV merupakan bagian utama II untuk membedakan dengan bagian utama I untuk kebutuhan penulisan proposal dan bagian utama II untuk kebutuhan penulisan tesis. Bab IV merupakan bagian untuk menyampaikan hasil penelitian secara komprehensif yang menjelaskan hasil-hasil penelitian disertai pembahasan dan temuan-temuan penting hasil penelitian. Penjelasan Bab IV dibagi dalam 2 subbab, yaitu subbab Hasil Penelitian dan Pembahasan. Dalam laporan tesis, bagian ini merupakan isi **BAB IV HASIL PENELITIAN DAN PEMBAHASAN**.

### **A. Hasil Penelitian dan Pembahasan**

#### **1. Hasil Penelitian**

Bagian hasil penelitian mendeskripsikan hasil-hasil penelitian dalam bentuk sajian berupa tabel, gambar, grafik, dan foto-foto. Untuk penelitian kualitatif dapat disajikan dalam bentuk narasi berupa deskripsi kontekstual, penjelasan fenomena, dan temuan sesuai permasalahan yang ada. Untuk penelitian kuantitatif dijelaskan analisis variabel dan hubungan antarvariabel serta data dan analisis statistik sesuai dengan alat uji statistik yang dipergunakan. Pada bagian akhir pembahasan disajikan hasil pengujian hipotesis dan penjelasan masing-masing variabel dan dan antarvariabel.

#### **2. Pembahasan**

Pembahasan dilakukan secara komprehensif dengan penyajian analisa makna fakta-fakta penelitian dalam keterkaitan aspek kajian satu dengan lainnya. Pembahasan dilakukan dengan menguraikan penafsiran hasil penelitian secara jelas, logis, analitis, dan kritis agar terungkap temuan penting penelitian. Dalam

pembahasan dikaitkan dengan referensi yang ada (teori atau hasil penelitian lain) yang mendukung atau bertentangan dengan temuan hasil penelitian. Untuk penelitian kualitatif dilakukan pembahasan tentang temuan-temuan dengan mengacu pada teori secara intensif serta membandingkan dengan temuan hasil penelitian sejenis.

### **3. Nilai Kebaruan**

Dari hasil penelitian dan pembahasan dapat diuraikan nilai dan implikasi penelitian terhadap pengembangan teori dan kemanfaatannya. Dari aspek ilmu dapat diuraikan temuan atau kebaruan yang dihasilkan dari penelitian, sedangkan dari aspek kemanfaatan dapat diuraikan manfaat kepada pihak yang terkait dengan penelitian.

## **B. Simpulan dan Saran**

Simpulan merupakan pernyataan singkat dan jelas dari rangkaian analisis, pembahasan sebuah penelitian serta merupakan jawaban dari tujuan penelitian. Saran merupakan usulan dan ide pendapat peneliti yang berhubungan dengan temuan, dinamika, perkembangan masalah yang perlu dilakukan antisipasi dan dilanjutkan. Dalam tesis ditulis menjadi BAB V Simpulan dan Saran/ Rekomendasi.

### **1. Simpulan**

Simpulan merupakan pernyataan secara singkat dan lugas sesuai dengan tujuan penelitian. Simpulan juga memberikan informasi tentang keunikan atau kebaruan hasil penelitian.

### **2. Saran/ Rekomendasi**

Saran disampaikan dengan kalimat operasional yang menjawab kebutuhan pihak terkait dengan berdasarkan pada pengetahuan dan pengalaman yang diperoleh dalam penelitian. Saran dapat berupa kalimat yang merupakan jawaban terhadap permasalahan dan kebutuhan pengembangan penelitian selanjutnya.

## **BAB V BAGIAN AKHIR**

Bagian akhir memiliki dua kebutuhan, yang pertama merupakan bagian akhir untuk penulisan usulan penelitian. Untuk Laporan Tesis bagian akhir diletakkan setelah bab V simpulan dan saran, terdiri dari DAFTAR PUSTAKA dan LAMPIRAN .

### **A. Daftar Pustaka**

Daftar pustaka merupakan dokumentasi semua pustaka (pendapat dan teori) yang sungguh-sungguh dipergunakan sebagai teori dan pendapat yang menjadi acuan penelitian. Daftar pustaka dapat diperoleh dari berbagai sumber pustaka, antara lain: karangan, buku teks, jurnal, makalah dalam bentuk prosiding, tesis dan disertasi, majalah ilmiah, surat kabar, dan pustaka unduhan dari internet. Pustaka harus didokumentasi dalam daftar pustaka dan ditulis dengan menggunakan kaidah-kaidah tata tulis Daftar Pustaka yang benar. Catatan untuk penelitian kualitatif dapat menggunakan informasi dari komunikasi pribadi pada narasi tulisan tesis tetapi tidak perlu ditulis dalam daftar pustaka.

### **B. Lampiran**

Lampiran memuat data dan informasi pendukung untuk melengkapi penelitian. Lampiran memuat tentang kuisisioner peneliti, peta wilayah, hasil pengolahan statistik, surat ijin penelitian, dan pendukung lainnya.



## BAB VI BAHASA DAN ATURAN PENULISAN

Proposal tesis dan laporan tesis ditulis dengan menggunakan Bahasa Indonesia yang baik dan benar sesuai dengan Pedoman Umum Ejaan Bahasa Indonesia (PUEBI) dan penggunaan istilah sesuai dengan Kamus Besar Bahasa Indonesia (KBBI). Untuk keperluan khusus proposal tesis dan laporan tesis dapat menggunakan Bahasa Inggris.

### A. Pengetikan

1. Proposal tesis dan laporan tesis ditulis dengan jenis huruf *Times New Roman* dengan ukuran font 12 dan jarak 1,5 (satu setengah) spasi. Untuk abstrak, ringkasan, daftar pustaka, dan kutipan dengan jarak 1 (satu) spasi.
2. Judul Penelitian pada sampul depan ditulis dengan jenis huruf *Times New Roman* dengan ukuran font 14. Spasi yang digunakan 1 spasi, tidak boleh disingkat. Judul yang baik maksimal 16 kata (Bahasa Indonesia) dan 14 kata (Bahasa Inggris)
3. Jarak tepi halaman adalah tepi kanan, atas, dan bawah adalah 3 cm, sedangkan tepi kiri 4 cm. [Lampiran 7]
4. Setiap awal alinea baru diketik menjorok 5 ketukan dari tepi kiri.
5. Daftar pustaka diketik dengan spasi tunggal dan baris kedua menjorok 10 ketukan dari tepi kiri. Jarak antar pustaka adalah 1,5 spasi.
6. Jenis kertas yang digunakan adalah kertas kuarto (A4) dengan ukuran berat 70 gram.
7. Untuk kebutuhan tertentu, penggunaan huruf pada tabel dapat menggunakan ukuran font < 12 dan ruang tabel sesuai batas tepi kanan dan kiri.
8. Abstrak ditulis dalam bahasa Inggris dan memuat kurang lebih 200 kata.



Abstrak menggunakan jenis font *Times New Roman* dengan font 12 dan diketik 1 spasi. Abstrak memuat judul penelitian, nama pembimbing, tujuan penelitian, metode penelitian teknik analisis, hasil penelitian, kesimpulan dan kata kunci. Kata kunci antara 3-5 kata/phrase. Abstrak ditulis dalam alinea tunggal.

9. Halaman sampul untuk proposal berwarna hitam dengan tulisan warna silver hologram, sedangkan laporan akhir tesis dibuat dari karton dilapisi kertas buffalo atau yang sejenis dan plastik transparan (*hard cover*) dengan jilid lengkung. Pada punggung ditulis: tesis, judul penelitian; nama mahasiswa/ NPM, logo dan tahun.

## **B. Penomoran**

1. Penomoran terdiri dari dua jenis angka, yaitu angka Romawi kecil (i, ii, iii, dan seterusnya) dan angka Arab kecil (1, 2, 3, dan seterusnya). Angka Romawi kecil dipergunakan untuk halaman sebelum Bab dan ditulis pada bagian bawah halaman (2 cm dari tepi bawah) dan ditengah-tengah. Penomoran angka Arab kecil dipergunakan pada Bab 1 sampai lampiran dengan posisi di tengah-tengah bawah (2 cm dari tepi bawah) halaman pertama tiap bab dan kanan atas pada halaman berikutnya (2 cm dari tepi atas).
2. Penomoran pada setiap bab menggunakan angka Romawi besar (I, II, III, dan seterusnya) dirangkai dengan nama Bab dan ditulis secara simetris.
3. Penomoran subbab menggunakan huruf Latin besar (A, B, C, dan seterusnya) dan diketik dari tepi kiri. Penomoran selanjutnya menggunakan angka Arab kecil (1, 2, 3, dan seterusnya) dan selanjutnya huruf latin kecil (a, b, c, dan seterusnya) dimulai dari tepi kiri. [Lampiran 7]
4. Tabel dibuat model terbuka dengan nomor dan judul di atas tabel dengan penomoran menggunakan angka Arab kecil diikuti judul tabel dan diketik 1 spasi serta rata kiri.
5. Gambar (grafik, foto, diagram) dibuat dengan nomor dan judul di bawah gambar dengan penomoran menggunakan angka Arab kecil diikuti judul gambar dan diketik 1 spasi serta simetri.

## BAB VII PENULISAN PUSTAKA

Penulisan pustaka merupakan kaidah penting dalam etika penulisan ilmiah, penulis harus jujur bahwa sebagian tulisannya adalah karya orang lain. Sumber bacaan harus ditulis sebagai tanggungjawab ilmiah ketika penulis mengambil kutipan dari sebuah bacaan. Sumber bacaan dapat diperoleh melalui buku, majalah, surat kabar, jurnal, hasil penelitian, internet, komunikasi pribadi, dan sebagainya, sehingga dibutuhkan aturan penulisan pustaka.

Dalam pustaka unsur yang menjadi pertimbangan adalah nama penulis, tahun penerbitan, judul, kota penerbitan dan nama penerbit, serta sumber rujukan itu diperoleh. Penulisan pustaka dibedakan dua hal, yaitu: 1). Penulisan pustaka dalam teks naskah, dan 2). Penulisan pustaka pada daftar pustaka.

### A. Penulisan Sumber Pustaka dalam Naskah

Nama penulis yang dipergunakan sebagai referensi disebutkan menggunakan nama akhir (*last name*) diikuti dengan tahun terbitan dan apabila lebih dari dua penulis diikuti dengan *dkk*, atau *et al*.

Sumber pustaka dalam naskah yang ditulis di depan, tengah dan belakang.

1. Johnson (2003) dan Johnson & Johnson (1989) menyatakan bahwa kesehatan psikologi adalah kemampuan untuk berkembang, mempertahankan dan mengatasi rasa saling ketergantungan terhadap sesama untuk mencapai tujuan.
2. Penelitian yang dilakukan oleh Widayanto (2020) menyebutkan bahwa pengelolaan hutan rakyat berkelanjutan dipengaruhi oleh kelembagaan masyarakat, partisipasi petani, sedangkan dukungan *stakeholders* tidak berpengaruh dengan koefisien determinasi ( $R^2$ ) sebesar 68,7%,
3. Kesehatan psikologi adalah kemampuan untuk berkembang, mempertahankan dan mengatasi rasa saling ketergantungan terhadap sesama untuk mencapai tujuan (Johnson, 2003; Johnson & Johnson, 1989).

## B. Penulisan Sumber Pustaka pada Daftar Pustaka

Penulisan sumber pustaka diurutkan sesuai dengan alfabetis dan dalam penulisan sumber pustaka tidak diperbolehkan menggunakan kata *dkk* atau *et al* (semua penulis harus ditulis).

### 1. Buku Teks

- a. Buku ditulis oleh individu  
[Nama belakang, Inisial (singkatan)]. [Tahun terbit]. [Judul buku (*Judul buku ditulis miring*)]. [Tempat publikasi: Penerbit/institusi].  
Contoh:  
Johnson, D. W. & Johnson, F. P. 2012. *Dinamika kelompok: Teori dan keterampilan*. Edisi kesembilan. Jakarta: PT Indeks.
- b. Buku ditulis oleh organisasi atau institusi  
[Nama organisasi]. [Tahun terbit]. [Judul buku]. [Tempat terbit: Nama organisasi].  
Contoh:  
Kementerian Pertanian. 2013. *Konsep Strategi Induk Pembangunan Pertanian 2013-2045*. Jakarta: Biro Perencanaan Sekretariat Jenderal Kementerian Pertanian.
- c. Tidak ada penulis  
[Tim Penulis]. [Tahun terbit]. [Judul buku]. [Lokasi terbit, kota, negara].  
Contoh:  
Tim Pena Cendikia. 2007. *Wahana Ilmu Pengetahuan Sosial*. Jakarta: Yudhistira.  
Atau bisa ditulis langsung tahun jika tidak ada penulis baik tim atau individu.

### 2. Artikel Jurnal, Majalah Ilmiah

- [Nama belakang, Inisial (singkatan)]. [Tahun terbit]. [Judul artikel]. [Nama jurnal]. [Jilid (volume)]. [Halaman]. [Alamat url]. [Tanggal unduhan]
- Contoh:  
Widayanto, B., Karsidi, R., Kusnandar. 2019. Model of Sustainable Private Forest Management in Yogyakarta Special Regency, Indonesia. *Journal of Agricultural Extension*. Vol. 23 (2), 66-79. <https://dx.doi.org/10.4314/jae.v23i2.8> [diunduh 2 Mei 2020]

### 3. Ebook

[Nama belakang, Inisial (singkatan)]. [Tahun terbit]. [Judul buku]. [Tempat terbit: Penerbit]. [Alamat url]. [Tanggal unduhan]

Contoh:

Engels, F. 1884. *The Origin of the Family, Private Property and the State*. Hottingen-Zurich. <https://rowlandpasaribu.files.wordpress.com/2013/09/frederick-engels-the-origin-of-the-family-private-property-and-the-state.pdf>. [diunduh 7 Desember 2020]

### 4. Makalah pertemuan ilmiah

[Nama belakang, Inisial (singkatan)]. [Tahun penulisan]. [Judul]. [Bentuk pertemuan (dicetak miring)]. [Tempat dan tanggal penyelenggaraan]

Contoh:

Satria, A. 2019. Community Conservation in the Dynamics of Marine Conservation Governance in Indonesia. *Seminar Nasional*. Bogor, 5 Desember 2019.

### 5. Makalah dalam prosiding

[Nama belakang, Inisial (singkatan)]. [Tahun]. [Judul (dicetak miring)]. [Halaman]. [Penyunting (nama tidak dibalik)]. [Judul prosiding (dicetak miring)]. [Nama penerbit]. [Tempat terbit].

Contoh:

Senjawati, N. S., Widowati, I., Wardoyo, S. S. 2019. Grand desain pengembangan desa wisata berbasis potensi lokal (Studi kasus di Desa Salamrejo Kabupaten Kulon Progo hlm. 1062-1069. dalam *Prosiding seminar nasional tahun ke-5 hasil penelitian dan pengabdian Kemenristekdikti RI Lembaga Penelitian dan Pengabdian kepada Masyarakat Universitas Pembangunan Nasional "Veteran" Yogyakarta*. LPPM UPNVY Press. Yogyakarta.

### 6. Naskah dalam bunga rampai dalam satu buku

[Nama belakang penulis, inisial]. [Tahun]. [Judul naskah (dicetak miring)]. [halaman]. dalam [editor ditulis nama depan dan inisial]. [Judul buku (dicetak miring)]. Lokasi terbit: Nama penerbit].

Contoh:

Hidayat, H. 2015. *Partisipasi stakeholder dalam pengelolaan sumberdaya*

hutan: Kabupaten Jayapura, Papua. hal. 108-126. dalam *Pengelolaan hutan lestari: Partisipasi, kolaborasi, dan konflik*. Jakarta: Yayasan Pustaka Obor Indonesia.

## 7. Karya Terjemahan

[Nama belakang penulis, Inisial]. [Tahun terbit]. [Judul buku]. [Inisial nama depan penerjemah, nama Belakang penerjemah, Terjemahan]. [Lokasi terbit: Penerbit].

Contoh:

Martin, G. & Pear, Y. 2015. *Modifikasi perilaku: Makna dan penerapannya* (Edisi kesepuluh). (Y. Santoso, Terjemahan). Yogyakarta: Pustaka Pelajar.

## 8. Video atau DVD

Judul Video atau DVD (*italic*). Tahun, Format, penerbit, tempat recording.

Contoh:

Coldon, B. (Sutradara) & Mayer, S. (Penulis). (2012). *The Twilight Saga“ Breaking Dawn Part 2”* [motion picture]. United States: Summit Entertainment.

## 9. Program Televisi

Nama Penulis (penulis). (tahun, bulan, hari). (type of medium) jenis media.  
Tempat siaran/lokasi: siapa yang meyiarkan.

Contoh:

Bryant, B. (Penulis). (2001, September 11). *Friends* [television broadcast]. Indonesia: RCTI

## DAFTAR PUSTAKA

- Badan Pengembangan dan Pembinaan Bahasa Kementerian Pendidikan dan Kebudayaan Republik Indonesia. 2017. *Pedoman Umum Ejaan Bahasa Indonesia (PUEBI) & Pedoman Umum Pembentukan Istilah*. Penerbit Palito Media.
- Jurusan Ilmu Komunikasi FISIP UB. 2013. *APA Referencing System. Berdasarkan "Publication Manual of the American Psychological Association" 5th edition*. [19 November 2020]. <https://komunikasi.ub.ac.id/wp-content/uploads/2013/04/APA-Referencing-System-ILKOM.pdf>
- Kerlinger, F. N. 1973. *Founding Of Behavior Research*. New York: Rinchart and Winston Inc.
- Prodi Magister Agribisnis Fakultas Pertanian UPN "Veteran" Yogyakarta. 2016. *Panduan Penulisan Tesis*.
- Sugiyono. (2017). *Metode Penelitian Kuantitatif, Kualitatif, dan R&D*. Bandung: CV. Alfabeta.

Lampiran 1. Lembar Judul

**JUDUL TESIS DITULIS SIMETRI, DENGAN JENIS HURUF  
TIME NEW ROMAN UKURAN 14, DICETAK TEBAL  
DENGAN UKURAN SPASI 1**

*Jarak 5 spasi*

**TULISAN PROPOSAL TESIS ATAU TESIS**

*Jarak 5 spasi*

Oleh

NAMA MAHASISWA  
NPM: 235210009

*Jarak 5 spasi*

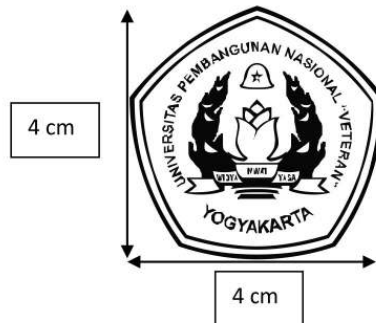

*Jarak 9 spasi*

**PROGRAM STUDI MAGISTER AGRIBISNIS  
FAKULTAS PERTANIAN  
UNIVERSITAS PEMBANGUNAN “VETERAN” YOGYAKARTA  
202X**

Lampiran 2. Lembar Pengajuan

**JUDUL TESIS DITULIS SIMETRI, DENGAN JENIS HURUF  
TIMES NEW ROMANS 14, DICETAK TEBAL, DENGAN UKURAN  
1 SPASI**

*Jarak 5 spasi*

**T E S I S**

*Jarak 5 spasi*

Diajukan pada Program Studi Magister Agribisnis Fakultas Pertanian  
Universitas Pembangunan Nasional “Veteran” Yogyakarta  
untuk Memenuhi Sebagian Persyaratan Memperoleh  
Gelar Magister Agribisnis

*Jarak 6 spasi*

Disusun oleh:

*Jarak 1 spasi*

Nama Tanpa Gelar  
NPM. 235210009

*Jarak 15 spasi*

PROGRAM STUDI MAGISTER AGRIBISNIS  
FAKULTAS PERTANIAN UNIVERSITAS PEMBANGUNAN NASIONAL  
“VETERAN” YOGYAKARTA  
202X



Lampiran 3. Lembar Pengesahan Tim Pembimbing

**JUDUL TESIS DITULIS SIMETRI, DENGAN JENIS HURUF  
TIMES NEW ROMANS 14, DICETAK TEBAL, DENGAN UKURAN  
1 SPASI**

*Jarak 5 spasi*

**T E S I S**

*Jarak 4 spasi*

Disusun oleh:

*Jarak 1 spasi*

Nama Tanpa Gelar

NPM. 235210009

*Jarak 4 spasi*

Menyetujui  
Tim Pembimbing

*Jarak 2 spasi*

Pembimbing I

Pembimbing II

*Jarak 3 spasi*

-----  
Nama Pembimbing

-----  
Nama Pembimbing

*Jarak 2 spasi*

Telah dinyatakan memenuhi syarat untuk .....

Pada tanggal: ..... 202X

*Jarak 2 spasi*

Koordinator Program Studi Magister Agribisnis  
Fakultas Pertanian Universitas Pembangunan Nasional “Veteran”  
Yogyakarta

*Jarak 3 spasi*

Dr. Ir. Budi Widayanto, M.Si.

NIP. 19640502 199003 1 001

## Lampiran 4. Lembar Pengesahan Tim Penguji

**JUDUL TESIS DITULIS SIMETRI, DENGAN JENIS HURUF TIMES NEW ROMANS 14, DICETAK TEBAL, DENGAN UKURAN 1 SPASI**

*Jarak 3 spasi*

### **T E S I S**

*Jarak 3 spasi*

Disusun oleh:

*Jarak 1 spasi*

Nama Tanpa Gelar

NPM. 235210009

*Jarak 2 spasi*

Tim Penguji

*Jarak 2 spasi*

Nama	Jabatan	Tanda tangan
Pembimbing I	Ketua Tim	1. ....
Pembimbing II	Anggota Tim	2. ....
Nama Penelaah I	Anggota Tim	3. ....
Nama Penelaah II	Anggota Tim	4. ....

*Jarak 2 spasi*

Telah dipertahankan didepan Tim Penguji pada Sidang Ujian Tesis dan dinyatakan telah memenuhi syarat pada tanggal .....

Yogyakarta, ..... 202X

*Jarak 1 spasi*

Mengetahui

Dekan Fakultas Pertanian

Universitas Pembangunan Nasional “Veteran”

Yogyakarta

*Jarak 3 spasi*

Dr. Ir. B u d i a r t o, MP.

NIP. 19620418 199003 1 002

## Lampiran 5. Lembar Pernyataan Keaslian dan Persyaratan Publikasi

### PERNYATAAN KEASLIAN DAN PERSYARATAN PUBLIKASI

Saya menyatakan bahwa Tesis yang berjudul ".....  
....." adalah murni karya tulis saya sendiri dan belum pernah dipublikasikan sebelumnya. Dalam karya tulis ini tidak terdapat karya tulis pihak lain kecuali secara tertulis tercantum sebagai referensi dan disebutkan nama penulis dalam daftar pustaka.

Demikian surat pernyataan ini an jika di kemudian hari terdapat ketidakbenaran, maka saya bersedia menerima sanksi sesuai norma yang berlaku diperguruan tinggi ini.

Yogyakarta, .....

Yang membuat pernyataan



Nama Peneliti  
NPM ....

## Lampiran 6. Abstrak dalam Bahasa Inggris

**NAMA PENELITI.** Tahun. Relationship of various factors affecting the sustainable private forest management at Pajangan District, Special Regions Yogyakarta, Indonesia. Under direction by Nama Pembimbing 1 dan Nama Pembimbing 2.

### *ABSTRACT*

Forests have a role and function in providing good atmosphere with stable oxygen content and affecting global climate stability. Good forest management will provide stable climatic conditions in global climate change. A good forest is managed to provide a sustainable environment condition. This study aims to analyze the relationship of various factors affecting the sustainability of private forests management. This research is a quantitative research with survey method and determination of sampling are was by purposive sampling. Sampling method using multiple stage cluster sampling with 60 samples. From the results it was found that the successful sustainable private forest management influenced by various factors, such as group dynamics, stakeholder support, community institutions, and farmer participation. The continuity of private forest management is determined by the fulfillment of economic, social and environmental dimensions. The most interesting finding is that the group dynamics conditions are very good, whereas the sense of togetherness among community is very strong under limited resources managing private forests. The sense of togetherness resulted creativity to diversify business and thus reduced the pressure in exploiting the forest. Some people think that managing the people's forest as a culture so that its existence can be more sustainable.

**Keywords:** Community institution, community empowerment, group dynamics, farmer participation, sustainable private forest management.

Lampiran 7. Lembar Naskah

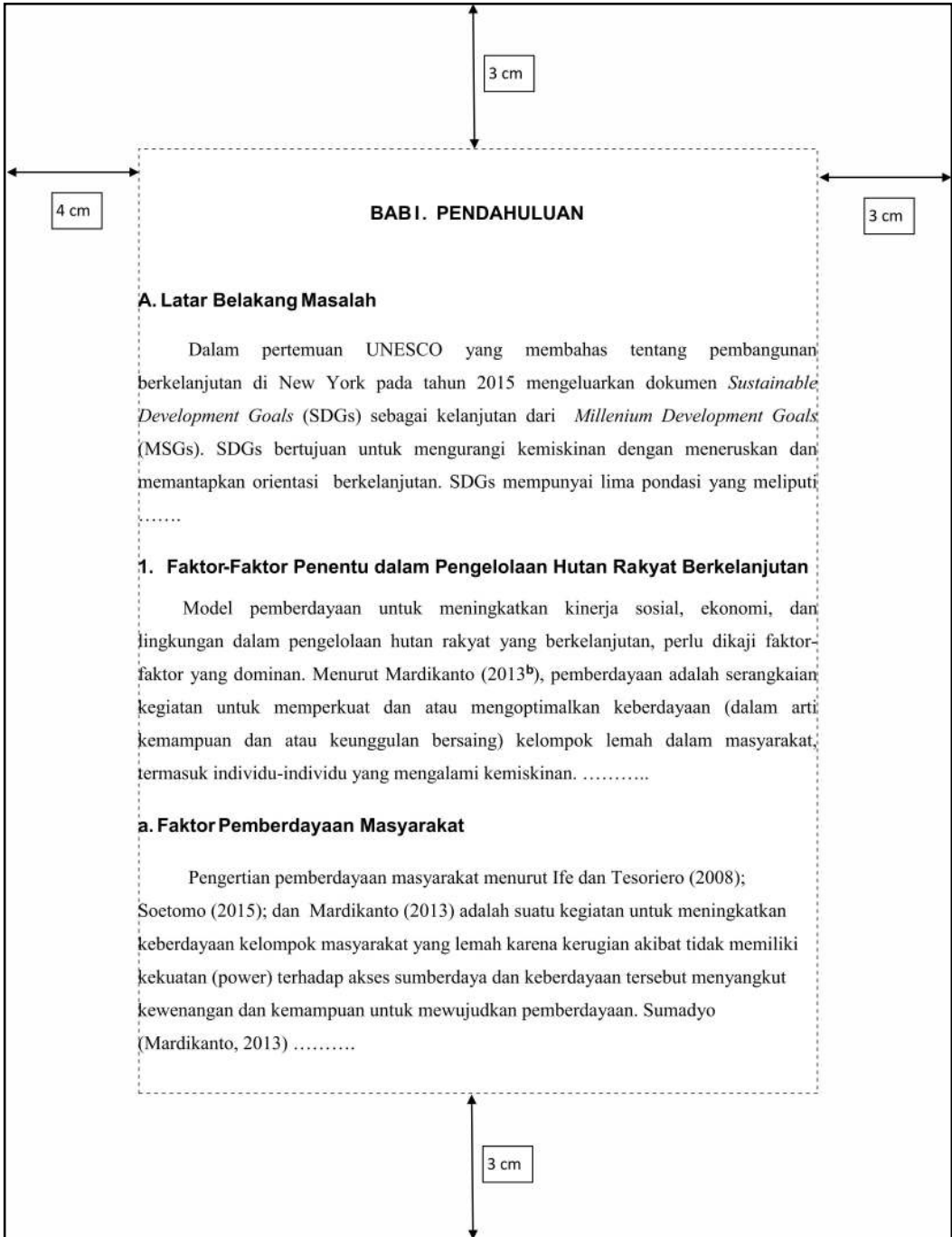

## Lampiran 8. Penulisan Tabel dan Gambar/ Grafik

Tabel 4.2. Lapangan Usaha Penduduk di Kabupaten Bantul (dalam persentase) Kabupaten Bantul Tahun 2015

No	Lapangan Usaha	Laki-laki	Perempuan	Jumlah (%)
1	Pertanian	14,27	11,47	13,08
2	Industri Pengolahan	19,17	25,28	21,77
3	Perdagangan, Hotel, dan Restoran	22,69	39,63	29,91
4	Jasa-jasa	19,63	21,19	20,29
5	Lainnya	24,25	2,43	14,95
	Jumlah	100,00	100,00	100,00

Sumber: Kabupaten Bantul Dalam Angka

Keterangan: No Tabel menunjukkan Bab dan urutan table pada bab tersebut, dan Tabel dibuat secara penuh pada lembar naskah

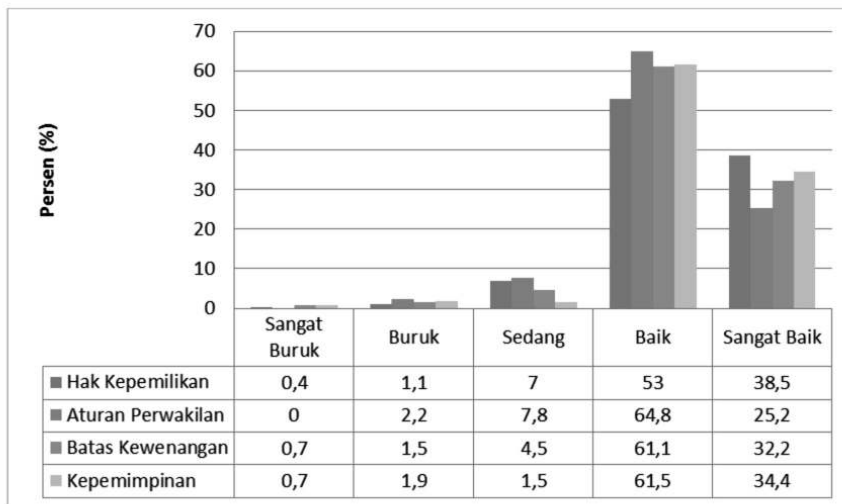

\*/ Angka dalam tabel menunjukkan persen

Gambar 4.1. Persentase (%) Jawaban Responden Berdasarkan Skor untuk Variabel Kelembagaan Masyarakat

Keterangan: No Gambar menunjukkan Bab, no urut gambar pada bab tersebut, dan Gambar dibuat secara penuh pada lembar naskah.

## Lampiran 9. Daftar Isi Bagian Inti Jenis Penelitian Kuantitatif

HALAMAN JUDUL  
LEMBAR PENGAJUAN  
LEMBAR PENGESAHAN  
PERNYATAAN KEASLIAN  
KATA PENGANTAR  
ABSTRAK/ RINGKASAN  
DAFTAR ISI  
DAFTAR GAMBAR  
DAFTAR TABEL  
DAFTAR LAMPIRAN

### BAB I PENDAHULUAN

- A. Latar Belakang Masalah
- B. Rumusan Masalah
- C. Tujuan Penelitian
- D. Kegunaan Penelitian

### BAB II TINJAUAN PUSTAKA

- A. Landasan Teori
- B. Kerangka Pemikiran
- C. Hipotesis

### BAB III METODE PENELITIAN

- A. Metode Pelaksanaan Penelitian
- B. Metode Penentuan Lokasi
- C. Metode Pengambilan Sampel
- D. Definisi Operasional dan Pengukuran Variabel
- E. Jenis dan Sumber Data
- F. Metode Pengambilan Data
- G. Uji Coba Instrumen
  - 1. Uji Validitas
  - 2. Uji Reliabilitas
- H. Teknik Analisis Data

### BAB IV HASIL PENELITIAN DAN PEMBAHASAN

- A. Hasil Penelitian
- B. Pembahasan
- C. Nilai Kebaruan

### BAB V SIMPULAN DAN SARAN

- A. Simpulan
- B. Saran/ Rekomendasi

### DAFTAR PUSTAKA

### LAMPIRAN KUESIONER

## Lampiran 10. Daftar Isi Bagian Inti Jenis Penelitian Kualitatif

HALAMAN JUDUL  
LEMBAR PENGAJUAN  
LEMBAR PENGESAHAN  
PERNYATAAN KEASLIAN  
KATA PENGANTAR  
ABSTRAK/ RINGKASAN  
DAFTAR ISI  
DAFTAR GAMBAR  
DAFTAR TABEL  
DAFTAR LAMPIRAN

### BAB I PENDAHULUAN

- A. Latar Belakang Masalah
- B. Rumusan Masalah
- C. Tujuan Penelitian
- D. Kegunaan Penelitian

### BAB II TINJAUAN PUSTAKA

- A. Landasan Teori
- B. Penelitian Pendahuluan
- C. Kerangka Pemikiran
- D. Dimensi Penelitian

### BAB III METODE PENELITIAN

- A. Lokasi dan Waktu penelitian
- B. Jenis Penelitian
- C. Subyek Penelitian
- D. Macam dan Sumber data
- E. Teknik Pengumpulan Data
- F. Keabsahan data
- G. Teknik Analisis data

### BAB IV HASIL PENELITIAN DAN PEMBAHASAN

- A. Hasil Penelitian
- B. Pembahasan

### BAB V SIMPULAN DAN SARAN

- A. Simpulan
- B. Saran/ Rekomendasi

### DAFTAR PUSTAKA

### LAMPIRAN PANDUAN INSTRUMEN





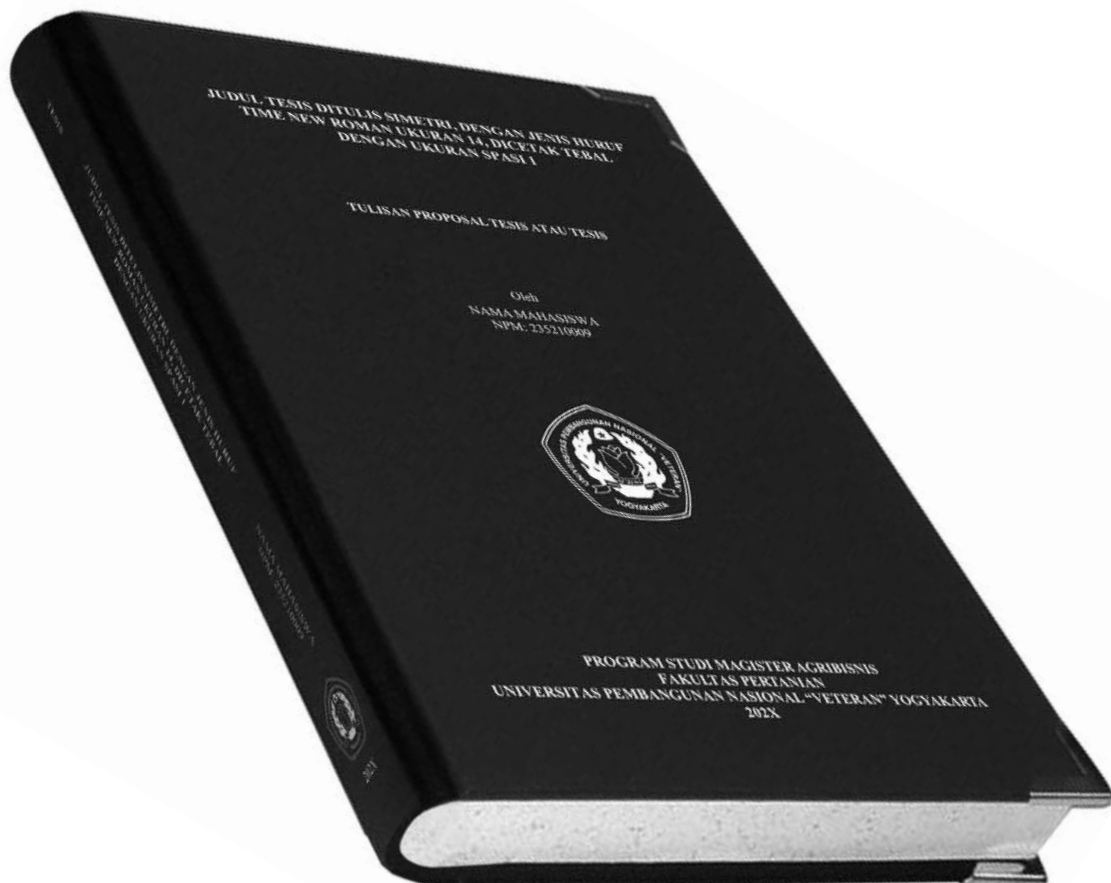

Tampilan Tesis HARD COVER Lengkung



**MAGISTER AGRIBISNIS**  
FAKULTAS PERTANIAN  
UPN "VETERAN" YOGYAKARTA